

금흥사역-사역별 소개

1) 온누리 복지재단 기존사역

1. 사회복지법인 온누리복지재단의 목적 및 조직

사회복지법인 온누리복지재단은 “예수님사랑”을 기초한 미래 지향적인 전문 사회복지 사업을 실현하기 원하시는 하용조 목사님의 의지에 의하여 1999년 8월 23일 전국법인으로 보건복지부의 허가를 받아 설립되었고, 9월 4일에 설립등기를 마쳤다.

1. 목적 : 사회복지사업법의 목적에 따라 노인복지, 장애인복지 및 청소년복지 등의 각종 사회복지 활동을 수행함으로써 누구나 사회의 일원으로 존중되고, 행복한 삶을 누릴 수 있도록 향상된 복지서비스를 제공하여 복지국가건설에 이바지함을 목적으로 한다.

2. 재단사무국조직

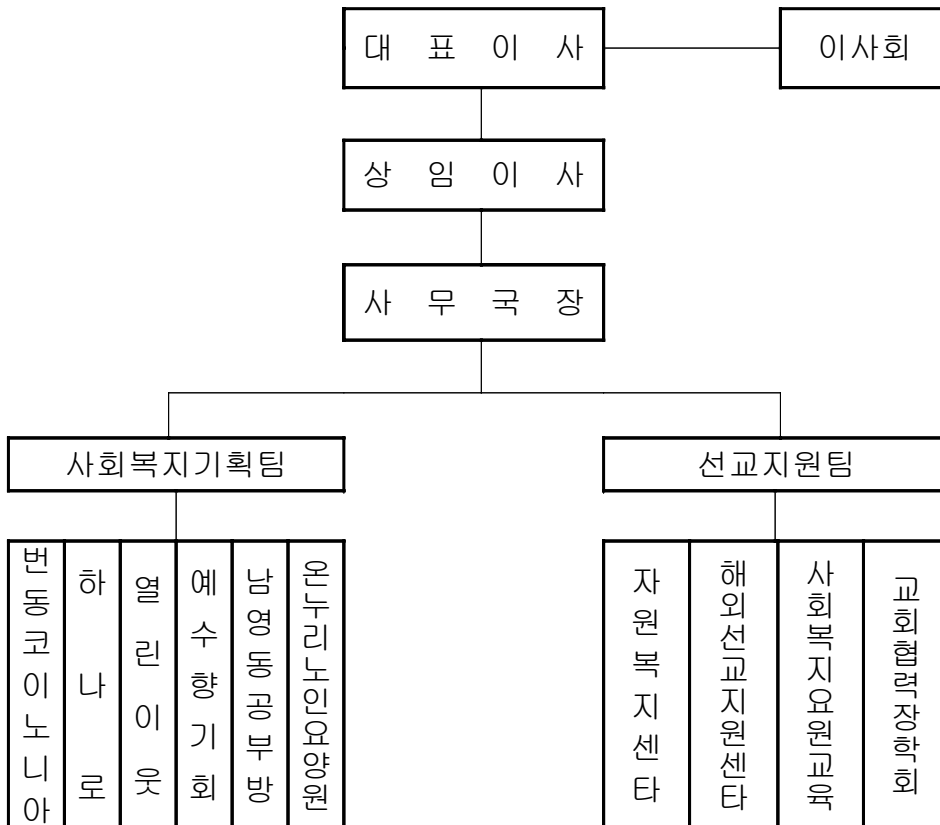

※ 재단의 사업목표·계획은 전장에서 언급되었음.

2. 번동코이노니아

1995년 3월 서울시로부터 영세민과 장애인 임대 아파트 밀집지역인 강북구 번2동의 장애인보호작업장을 위탁받아 장애인의 재활과 자립을 위한 장애인복지사업을 시작하였다.

1. 지체장애인보호작업장

20명의 지체장애인들의 봉제작업으로 하청과 제품생산을 통하여 자립을 도모한다. 매월 온누리교회에서 자체제품으로 바자회를 열고 있다.

2. 정신지체인 보호작업장 (*신규 계획사업)

보건복지부가 선정한 시설로 인정받아 10명의 정신지체장애인들이 스텐실작업을 통하여 생활용 소품을 생산하며 재활훈련을 받고 있다.

3. 노인급식사업

서울시의 보조를 받아 120여명의 무의탁노인들의 급식과 주간보호를 하고 있다.

3. 하나로

1991년 3월에 소외계층이 많이 거주하는 경기도 군포시 지역사회에 사회복지관의 역할을 하는 섬김과 나눔의 집을 개설하고 탁아, 장애아동 조기교실, 야학 및 주민도서관을 시작하였다.

현재는 청소년복지시설로서 학습과 상담 및 수련활동을 통하여 비행 청소년의 예방과 치유를 시행하고 있으며, 소년원 출신 청소년들의 재활을 위한 시설인 '벤엘의 집' 등을 운영하고 있다.

1. 초·중·고 공부방(현재 70명):

빈곤가정, 퇴교학생 또는 학습지진아에 대한 학교교육

2. 검정고시반 (현재 장년 6명, 청소년 30명):

정상적인 학교교육을 받지 못한 청소년들의 진학을 위한 학습

3. 한글반(현재 60명):

무학의 쓰린 경험이 있는 성인들의 한글교육

4. 벤엘의 집(현재 4명 보호):

비행청소년(소년원 출신)의 치유와 재활을 위한 보호시설

5. 상담사역 (2000년 신규사업):

청소년비행을 예방하기 위한 청소년문제 상담

4. 열린이웃

1993년 1월 낙후지역인 관악구 신림7동의 결손가정을 돌보는 사업을 인수하여 가정복지 사업을 시작하였다. 현재는 청소년복지사업을 중심으로 재가노인복지사업을 시행하고 있다.

1. 초·중·고 공부방(현재 100명):
빈곤가정, 퇴교학생 또는 학습지진아에 대한 학교교육
2. 결손가정구제사업(현재 20가정 보호):
극빈 가정이나 무의탁노인에 대한 구제사업

5. 예수향기회

무의탁 또는 극빈가정의 노인들에게 급식을 시행하며, 의료봉사와 이·미용봉사를 통하여 노인들이 건강관리를 시행한다.

1994년 8월부터 용산구 효창동 지역의 250명의 무의탁 또는 극빈가정의 노인들에게 식사를 제공하므로 노인복지사업을 시작하여 현재는 의료봉사와 이·미용봉사를 통한 노인들의 건강관리 프로그램도 시행하고 있다.

6. 남영동공부방

1996년 10월부터 용산구청으로부터 위탁받은 청소년 복지사업으로 청소년 학습지도와 상담지도를 통하여 청소년비행을 예방·치유한다.

1. 초·중·고 공부방(현재 100명)
학습지진아 또는 문제학생들의 학습활동과 예능활동을 통하여 청소년선도를 시행한다.
2. 청소년상담실 (2000년 신규사업)
용산구청의 추천사업으로 전문상담자에 의한 상담지도와 비행청소년 부모상담을 통하여 청소년비행의 예방과 치유를 시행하며 청소년 복지로 인한 가정의 안정을 도모한다.

7. 서울시립 중랑 노인종합복지관 지원

사회복지법인 사랑의 집에서 서울시로부터 위탁받아 1999년 12월에 개관하는 노인복지시설의 노인복지프로그램 시행을 보조한다.

2) 복지재단 신규 계획사업

1. 노인요양시설

무의탁, 빈곤 노인의 영양과 회복을 위한 시설

1. 지역 : 강원도 평창군 용평
2. 규모 : ㉠ 50명 수용 ㉡ 건평 300평 / 치료, 영양 설비설치
3. 예산 : 15억원

2. 청소년쉼터

가출청소년의 일시보호와 비행예방 및 치유

1. 지역 : 서울시 용산구
2. 규모 : ㉠ 30명 수용 ㉡ 건물 150평 / 학습실, 상담실 등
3. 예산 : 정부보조

3. 공동생활가정 (Group Home) 4곳 설치

변동코이노니아 장애복지시설을 이용하는 무의탁 장애인과 하나로 청소년 복지시설을 이용하는 무의탁 청소년의 공동생활가정 설치.

1. 지역 : 서울시 강북구 - 장애인공동생활가정 2
 경기도 군포시 - 청소년공동생활가정 2
2. 규모 : 4~5명 X 4 GH = 18명 수용
3. 예산 : ㉠ 전세금 1억2천만원(기존 2가정 제외) ㉡ 운영비 - 국고보조 (1억원)

4. 청소년사업관 설치

경기도 군포시에 소재하는 하나로 청소년복지시설을 청소년종합복지시설(이용시설)로 전환하여 청소년에 대한 종합복지사업을 전개한다.

1. 지역 : 경기도 군포시 (하나로 사역지)
2. 규모 : 건평 350평 (학습실, 상담실, 소형강단)
3. 예산 : ㉠ 건물 전세보증금 - 재단출연 ㉡ 운영관리 - 국고보조 + 재단지원

5. 교회협력장학회

온누리교회와 미국 뉴저지 초대교회가 공동출연하여 미래의 크리스천 지도자, 지도자 양성기관, 목회자 및 교수 등에게 장학보조금을 지원한다.

3) 온누리교회 내 금홍사역 현황

1. 본부사역팀

1. 비전 - 금홍사역분야 전반의 효율적인 운영을 지원하며, 모든 온누리교회 성도들이 주의 사랑을 가지고 소외된 이웃을 돌아보는 마음을 가질 수 있도록 동기를 부여.

2. 사역부문

- (1) 기획 및 관리 - 금홍사역 전반에 관한 연구 및 중장기 계획 수립, 세미나·훈련 등 개최, 보고·홍보, 각 현장들의 관리·지원·대표 기능, 재정 집행 기능 등을 수행.

(2) 구제 사역

- 성미, 구제의류, 구제현금 등을 통하여 극빈자 및 현장사역지 등을 돕는다.
- 재활용품 나눠 쓰기 운동 : 열린나눔장터를 통하여 물품 기증 판매.
수익금은 선교에 사용.

- 물품 바자회 개최 : IMF로 인해 어려운 성도들의 기업을 도와줌.

- (3) 긴급재난 대책부 - 긴급 재난사태(태풍, 홍수) 시에 구조와 봉사에 참여하며, 한국재난구조협회의 한 지체로서 연합한다.

3. 사역계획

- 년 1회의 긍휼사역 세미나 및 자원봉사자 세미나를 개설한다.
- 동·서빙고동 기독교 지역봉사회를 통하여 지역사회의 발전과 봉사에 참여 :
 - * 년 2회의 지역기관장 모임과 2달에 한번 동·서빙고동 기독교 지역봉사회 모임 개최.
 - * 년 2회 이상의 불우이웃돕기 및 오산중고등학교 학생의 장학금을 지급.
- 긍휼사역 관련 기관 및 단체들과 협력한다.

2. 새사람 사역팀

1. 목적 - 교도소에서 생활하는 영혼을 정기적으로 찾아가 돌아보며, 복음을 전하고 재활의 의지를 주는데 있다.
2. 사역시작일 - 1986. 1.
3. 사역내용
 - (1) 안양, 의정부, 영등포, 및 장흥교도소, 서울 및 충주소녀원 - 수형자 대상 예배 및 1:1 성경공부 : 현재는 충주소녀원만 사역
 - (2) 해뜨는 마을(수탁교육원, 포천), 다비다의 집(윤락여성, 혼혈아 보호원), 및 금성의 집(출소자보호) - 상담 및 1:1 성경공부
 - (3) 중창단 - 교도소, 소년원, 보호소 방문 예배시 찬양으로 섬김
 - (4) 교정선교 기관 후원

3. 나눔장터

1. 목적 - IMF 시대를 맞이하여 근검절약의 생활화와 사도행전교회에 있었던 나눔의 아름다운 모습을 교회가 구현함으로써 경제적인 위기를 슬기롭게 극복하고자 하며, 나아가 남북통일 이후의 북한을 품고, 도우며, 함께 세워져 가는 가장 귀한 연습의 장이 되고자 한다.
2. 성경적 근거
 - * 사도행전 4:32-35 "말는 우리가 한마음과 한뜻이 되어 모든 물건을 서로 통영하고 제 재물을 조금이라도 제 것이라 하는 이가 하나도 없더라. 사도들이 큰 권능으로 주 예수의 부활을 증거하니 우리가 큰 은혜를 얻어 그 중에 핍절한 사람이 없으니 이는 밭과 집 있는 자는 팔아 그 판 것의 값을 가져다 사도들의 발 앞에 두매 저희가 각 사람의 필요를 따라 나눠줌이러라"
 - * 로마서 12:13 "성도들의 쓸 것을 공급하며"
 - * 요한복음 6:1-13 "오병이어의 기적은 바로 한 아이의 나눔으로 가능한 역사였다"

3. 사역내용

- (1) 국내외 선교지에 의류 및 유아용품 보내기
- (2) 주 3일 : 지하 1층에서 수, 토요일 및 주일에 오전 10시 - 오후 4시

4. 한마음 코이노니아

1. 설립취지
정신질환으로 고통 받고 있는 환자와 가족을 위한 모임으로 가족들이 겪는 아픔을 함께

나누고 하나님의 치유를 올바르게 이해할 수 있도록 도와주며 환우에게는 재활프로그램을 통해 재발을 막고 잃어버린 대인관계 능력을 회복시켜 대체 능력을 키워주고, 가정과 사회에서 원활한 적응을 할 수 있도록 도와주며 신앙생활을 통해 낮아진 자존감의 회복과 상한 감정의 치유를 돕는 사역

2. 사역일지

- 1998. 10. 11. : 사역시작
- 1999. 2. 21. : 창립예배
- 1999. 4. 4 - 5 : 자원봉사자 수련회(1박 2일), 온누리 뽕엘교회(52명)
- 1999. 5. 29 - 30 : 전체 수련회 (1박 2일), 미금선교원 (56명)

3. 사역내용

- (1) 매주일 11:15-13:30 : 선교관 지하 2층 홀 기도실에서 중보기도 모임
- (2) 정신질환자 가족상담
- (3) 정신질환에 관한 정보제공 - 정보지 발간

4. 비전

- (1) 치유 프로그램 개발 (재활교실 및 영성훈련)
- (2) 치유사역자 (정신상담전문가 및 전문영역별 자원봉사자) 양성
- (3) 정신질환 현장사역 및 훈련

5. 장애인 선교사역팀

- 1. 목적 - 그 동안 소외되어 있던 장애우들을 격려하고 복음 안에서 새로운 가치관을 형성, 하나님의 형상을 회복하는 삶을 살 수 있도록 하며, 교회 내의 누리사랑부를 통해 각 현장의 장애우들에게 복음을 전하며, 자활의 비전을 제시하고자 하는 사역.

2. 사역일지

- 1995. 10. 14. : 제 1회 사랑의 음악회
- 1996. 6. 24. : 사랑의 수화교실 기초반 1기
- 1996. 9. 7. : 제 2회 사랑의 음악회
- 1996. 11. 18. : 사랑의 수화교실 기초반 2기
- 1997. 7. 14. : 사랑의 수화교실 기초반 3기
- 1997. 9. 26. : 제 3회 사랑의 음악회

3. 사역내용

- (1) 장애관련자료의 전산화 - 재활시설, 단체, 병원, 논문집 및 해외장애관련 자료 수집
- (2) 방문 전도 - 재가장애인, 장애우 공동체 및 작업장 방문 전도
- (3) 사랑부 및 누리사랑부와의 협력 사역
- (4) 장애우들의 재활 프로그램 개발 및 보급
- (5) 장애인 차량운행, 주차 스티커 제작 및 발급

- (6) 장애우 공동체 - 장애우 수양관, Group Home, 재활 체육시설, 예술 문화공간, 재활 교육 및 작업시설
- (7) 시신 및 장기기증 운동 (장애인 중심)

6. 누리사랑부

1. 비전

온누리교회에 출석하고 있는 장애 형제자매들이 더 어려운 형제자매들에게 복음을 전하고 북한장애우를 위해 기도하며 통일의 날, 교회가 장애우를 따듯이 맞이할 수 있는 준비를 한다.

2. 사역 계획

- (1) 매주 예배모임을 통하여 장애인 형제자매들이 하나님께 나아가며 서로를 돌아보는 시간을 갖는다.
- (2) 년 2회 수련회를 통하여 영성훈련과 공동체성을 회복한다.

3. 사역일지

- 1993. 7. 4. 하용조 목사님의 권면으로 첫모임 (11명)
- 12. 모임명칭 - 누리사랑 (온누리에 예수님의 사랑을 전하자는 의미)
- 1994. 1. 9. 창립예배 (이훈 목사, 홍주일 간사)
- 1998. 1. 11. 누리사랑 창립 4주년 기념예배(본관 211호, 70명)
- 1999. 10. 제 5회 사랑의 음악회

7. 농어촌 선교사역팀

- 1. 목적 - 농어촌의 어려운 교회와 교역자들을 위로, 격려하고, 삶을 나누기 위한 사역.
- 2. 사역내용
 - (1) 농산물 직거래 장터 - 충북 음성 나눔선교 공동체 및 한울공동체와 협력하여 농산물을 직거래하는 사역
 - (2) 선교비 후원 - 미자립 농어촌교회에 일정액의 선교비를 지원
 - (3) 목회자를 위한 사역 - 목회자료 발송, 목회자의 영성훈련을 위한 세미나 개최
 - (4) 농어촌 학생수련회 - 농어촌의 학생에게 선교에 대한 비전을 심기 위한 수련회 개최
 - (5) 농어촌 교역자 초청수련회 - 후원교회의 목회자 부부를 초청하여 쉼과 재충전의 기회를 제공하는 사역
 - (6) 연합사역 - 교회의 다른 부서(청년·대학부, 의료선교사역팀, 온누리 신문사, 가정사역팀, 경배와 찬양)와 협력하여 농어촌 교회를 지원하는 사역
 - (7) 미자립교회 기독교서적 및 온누리 축제 테이프 제공

8. 의료선교팀

1. 비전

의료선교사역은 몸의 질병을 치유하는 의료사역과 그리스도를 전하는 전도사역으로 나눌 수 있는데 실제 사역현장에서는 이 두 가지가 적절히 조화되므로 이루어진다. 즉 우리가 현재의 질병을 치료하는 것은 일시적이거나 한계적 일 수밖에 없고 진정한 치유는 우리의 몸과 마음을 지으신 하나님께 맡기는 것이므로 예수 그리스도의 십자가를 온전히 전하는데 목적을 두고 의료활동을 통해 그 분의 능력과 사랑을 전하는데 있다.

2. 사역계획

- (1) 영세한 미자립교회나 어려움을 겪고 있는 지역교회와 연결하여 그 지역 주민들에게 무료 진료와 투약을 함으로 그 교회의 설립 목적을 알리고 목사님의 사역을 지원하려고 한다.
- (2) 수해 등과 같은 재난을 당하거나 어려운 지역을 택해 생활보호대상 주민이나 영세주민에게 의료혜택을 드려 그리스도의 사랑은 온-누리를 향하고 있다는 것을 알린다.
- (3) OMC, OHSC, VLC 등 교회축제시 참여하신 분들의 건강을 위해 교회 내에 약국을 설치하여 간단한 질병은 치료해 드린다.
- (4) 온누리미션에 참석하고 있는 외국인 근로자들의 열악한 건강을 위해 교회 내에서 정기적으로 그들의 건강을 상담하고 치료하고자 합니다.

3. 사역내용

- (1) 의료선교를 나갈 때 한방, 내과, 성형외과, 피부과, 이비인후과, 안과, 신경외과, 치과, 치기공, 약국, 미용 등으로 40-50명의 인원이 사역을 같이 함으로써 하루에 약 200-300명 정도의 환자를 진료 및 투약할 수 있다.
- (2) 종합병원식의 의료선교를 베풀어서 형식적인 의료선교가 아니라 선교지에서 꼭 필요한 혜택을 드림으로써 예수 그리스도의 참사랑을 증거하려고 한다.
- (3) 1999년 사역
 - a. 봉화 온누리교회(1월), 평택 제일교회(2월), 충남 점리교회(3월), 남양주 사랑받는교회(4월), 충북 예수마을(5월), 양평 삼가리교회(6월), 중국 단동시(7월), 안산 안디옥교회(7월), 파주 연풍감리교회(9월)
 - b. 온누리교회 : 성령축제와 VLC축제 때 의료봉사, 매주 본관로비에서 봉사

9. 병원사역

- 1. 목적 : 영적인 간호를 통하여 환자가 하나님과의 관계를 재정립하고 삶의 방향을 바로 잡도록 도와주어서 믿지 않는 환우에게는 치료의 과정을 통해 하나님과의 만남을 이루게 하고 이미 믿는 자에게는 병상을 통하여 그리스도의 사랑을 직접 체험하며 고백할 수 있도록 돕는다.
1994년 개원한 삼성의료원에는 1,300병상과 2,500여명의 직원이 근무하고 있다. 기독교실에는 목사 2명(최찬원 목사, 김정숙 목사)과 자원봉사자 50여명이 환자들을 영적으로 돌봄으로 영혼 구원의 효과적인 선교를 추구하며 일하고 있다.

2. 사역

- (1) 예배 및 심방
 - 주일예배 : 오후 3시에 환자 및 보호자, 직원과 예배 드림
 - 성 가 대 : 안디옥, 할렐루야, 수서, 목양, 및 모래내 감리교회
 - 수술심방 : 매주 월-토요일
 - 전도심방 : 일과표에 의해 매일 정기 심방 및 전도
 - 특별심방 : 중환자실, 투석실, 응급실에 상황 따라 심방
- (2) 상담 : 환자 및 보호자가 기독교실을 방문하여 질병, 신앙, 및 개인 신상에 관한 상담
- (3) 문서선교 : 기독교실에 각종 신앙도서 비치
- (4) 자원봉사 : 병실에 전도지, 주보 배부, 전도 및 환자현황 파악 (온누리, 소망, 안디옥 감리, 광림, 강변, 및 에덴교회)

- (5) 절기행사 : 신년, 부활절, 어버이주일, 추수감사, 및 성탄예배

10. 사랑부

1. 목적

사랑부는 장애아동 및 청소년들이 예수 그리스도를 통한 구원을 믿음으로 고백하고 하나님을 섬기는 예배자로 설 수 있도록 지원하는 부서입니다. 동정과 보호가 아니라 당당한 우리의 이웃, 더불어 사는 하나님의 자녀로 온누리교회 꿈이 자라는 땅에서 자리매김을 하고 있습니다.

2. 목회철학

- (1) 사랑부는 장애아동들이 하나님을 바로 알고, 성령 하나님을 체험하며, 구원의 확신을 통해 풍성한 삶을 누리도록 지원한다.
- (2) 장애아동도 일반아동과 동등하게 풍성한 삶을 주신 하나님을 예배하는 사람이다. 사랑부는 장애아동들이 일반아동과 더불어 동일한 하나님을 함께 예배하도록 특별한 도움과 준비를 제공하는 부서이다. 따라서 일반아동과 장애아동이 같은 장소에서 하나님을 예배하는 통합 예배를 궁극적인 원칙으로 한다.
- (3) 예수님을 모르는 장애아동과 가족에게 예수님의 사랑과 치유를 전한다.
- (4) 모든 족속을 제자 삼으라는 예수님의 지상명령 속에는 장애인이 포함되어 있음을 일반인들이 인식할 수 있도록 돕는다.

3. 교육 목표

- (1) 학생들이 예배자로 서도록 돕는다.
 - ① 예배와 1:1 성경공부를 통하여 하나님을 안다.
 - ② 예배를 통한 성경체험과 치유 및 회복을 경험하게 한다.
 - ③ 통합예배를 통해 일반아동과의 자연스러운 교제를 체험하게 한다.
- (2) 교사의 교육
 - ① 기도를 통하여 학생들을 양육하도록 격려한다 (교사기도회, 새벽기도).
 - ② 아동의 특성에 맞는 공과준비를 통해 하나님의 말씀을 선포하도록 돕는다.
(공과교육, 기존 교사 보충교육)
 - ③ 신입교사 교육(장애아동 이해 및 헌신된 교사의 자세 훈련, 꿈땅 교사교육)
- (3) 부모님을 위한 지원 프로그램
 - ① 심방을 통한 부모의 욕구조사를 근거로 프로그램을 제작한다.
 - ② 부모님들의 기도 및 성경공부 모임이 이루어지도록 지원한다.
 - ③ 외부강사 초빙을 통한 전문적인 특수교육 정보를 제공한다.
 - ④ 장애아동 부모 상호간에 실제적인 아동 양육정보를 교환하게 한다.
 - ⑤ 아동 신앙성장을 위하여 교사와 부모간의 지속적인 교제가 이루어지도록 돕는다.